

MEMORIA 2013-2014

Fundación Docente Santa María del Bosque



"La educación es la clave del futuro. La clave del destino del hombre y de su posibilidad de actuar en un mundo mejor."

John F. Kennedy

CONTENIDO

La fundación Docente.....	3
Composición del Patronato.....	7
Reuniones del Patronato.....	7
Actividades.....	8
Actividades Deportivas.....	8
Maratones de Futbol Sala	8
Baloncesto	8
Liga Interna	8
Juegos Deportivos Municipales	8
Actividades Culturales.....	9
Escuela de Ajedrez	9
Escuela de Teatro	9
Actividades Educativas.....	9
La Vera:	10
Benalmádena:	11
Campus Multideporte:	12
Italia	13
Ayudas en Actividades y Servicios del Centro	14
Pipo Club Online:	15
Equipación	16
Equipamiento Informático.....	16
Educación Infantil y Primaria:.....	16
Educación Secundaria:.....	16
Convivencia-Disciplina	17
Mejoras en las Instalaciones.....	18
Becas de Estudios.....	19
Póliza de Estudios para los Socios de la Fundación	19
Alumnos Beneficiarios de 1º de Bachillerato por tipo de ayuda:.....	21
Alumnos Beneficiarios de 2º de Bachillerato por tipo de ayuda:.....	22
Becas a los Socios de la fundación en Etapas concertadas.....	23
COLABORAN CON LA FUNDACIÓN.....	25
Coro de la Fundación Docente Santa María del Bosque:.....	25
Piscina Vitacua.....	25
El Futuro de la Fundación.....	28

LA FUNDACIÓN DOCENTE.

La Fundación Docente Santa María del Bosque fue constituida el 23 de febrero de 1994 con el objetivo de colaborar a todos los niveles con el Colegio Santa María del Bosque. Esta colaboración quedó plasmada en los objetivos de la fundación, que rezan así en su carta fundacional:

- J) *"La financiación a través de la concesión de ayudas económicas para el desarrollo de actividades educativas y empresariales de formación".*
- J) *"El sostenimiento de establecimientos docentes y educativos de Formación".*
- J) *"La promoción de actividades extraescolares, de ocio y tiempo libre y culturales, que contribuyen a una mejor formación de los alumnos escolarizados en niveles de enseñanza reglada obligatoria".*

La importancia que tiene la Fundación para el Colegio Santa María del Bosque es tal, que gracias a ella el Colegio ha podido y podrá mantener la estructura y transformación definitiva del Centro aprobada por el Ministerio de Educación y Ciencia, por Orden Ministerial de 1 de diciembre de 1995. Manteniendo los niveles de Educación Primaria y Secundaria concertados.

Asimismo y gracias al esfuerzo de la Fundación y en definitiva de los Socios, el Colegio Santa María del Bosque ha implantado el Proyecto de Potenciación de las áreas de Lengua Extranjera (Inglés) y Matemáticas.

La Fundación se sustenta con las cuotas que los padres aportan mensualmente. Esto hace posible incorporar mejoras importantes al centro. Sin la Fundación Docente Santa María del Bosque, el centro no podría continuar concertado por lo que la cuota que aportan los padres es imprescindible.

SEGUIR CRECIENDO

La elección de las familias de un centro concertado para sus hijos suele estar motivada por el deseo de los padres de una atención más individualizada que repercuta en una mejora educativa, un mayor control del alumnado, la buena convivencia en las aulas así como una mayor oferta de actividades y servicios. Esto no es posible sin el apoyo económico de las familias y por ese motivo es necesario cobrar cuotas para poder llevarlas a buen término.

Como sabrán nuestro centro opto hace años por canalizar dicha aportación mediante la creación de una Fundación que ofrece, entre otras cosas:

- a) Actividades gratuitas para los socios:
 - o Maratones de Fútbol Sala
 - o Actividad de Baloncesto
 - o Liga Interna
 - o Juegos Deportivos Municipales
 - o Escuela de Ajedrez
 - o Escuela de Teatro
 - o Pipo Club Online
 - o Coral de Santa María del Bosque
 - o Excursiones Escolares dentro der Madrid Capital (No se incluyen las entradas)
- b) Descuentos en actividades y servicios para los socios:
 - o Viaje a la Vera
 - o Viaje a Benalmádena
 - o Viaje a Italia
 - o Campus Multideporte
 - o Viaje a Inglaterra
 - o Actividades Extraescolares
 - o Servicio de guardería
- c) Becas y ayudas para Socios:
 - o Becas por orfandad
 - o Becas en Bachillerato
 - o Ayudas en Bachillerato
 - o Ayudas a familias en paro
 - o 10 % de desgravación por fundaciones estatales en la declaración del IRPF.

- d) Proyectos de mejora de la calidad educativa:
- o Se continúa con las Actividades Complementarias al Currículo propio SMB que permite aumentar la calidad educativa del Centro y estimular, potencias y fortalecer los conocimientos de nuestros alumnos para facilitarles el aprendizaje de las materias de Lengua Castellana, Matemáticas e Inglés. Así como ofrecerles las herramientas necesarias que les permitan estudiar, sintetizar la información, preparar sus exámenes y presentar trabajos para lograr un aprendizaje ameno y eficaz (Técnicas de estudio). Las actividades se realizan de Lunes a Jueves en Educación Primaria y Educación Secundaria y de Lunes a Viernes en Educación Infantil de 12'00 a 12'45 horas.
 - o Implantación del Aprendizaje Cooperativo en Educación Infantil, Educación Primaria y I Ciclo de Educación Secundaria, como un método más que da como resultado que los alumnos y alumnas aprendan y aprendan más trabajando en grupos pequeños.
 - o Proyectos de mantenimiento y obras de mejora de las instalaciones del centro, cursos de formación del profesorado, materiales para el aula, equipación de laboratorios, adaptación de las aulas a las Nuevas Tecnologías, etc. No sufragados por la Comunidad de Madrid.

Asimismo y en relación al control sobre el ingreso y los gastos de la Fundación, esta debe rendir cuentas anualmente al Protectorado de Fundaciones todos los años para garantizar el buen uso de los fondos que recibimos por su parte y que son destinados íntegramente a mejorar la calidad educativa del colegio y en definitiva revierten directamente en sus hijos que son los destinatarios.

La Fundación Docente ha procurado mantener la misma calidad, los mismos servicios y el mismo empeño en ofrecer lo mejor a nuestros alumnos con un mínimo incremento en las cuotas hasta donde nos ha sido posible, de hecho durante los cursos 2011-2012, 2012-2013, 2013-2014 no hubo ningún incremento para poder seguir siendo accesibles a todas las familias durante la crisis, que sin duda ha hecho y hace mella en nuestras familias.

Asimismo las aportaciones de la Consejería de Educación no se han visto incrementadas desde el curso 2009-2010 para Educación Primaria y 2010-2011 para Educación Secundaria por lo que si queremos seguir creciendo, si queremos continuar siendo el centro que ustedes eligieron para la educación de sus hijos y adaptarlo a las nuevas exigencias y necesidades que tanto la sociedad como las reformas educativas

planteadas por la LOMCE proponen es necesario continuar contando con su colaboración y es imprescindible incrementar la cuota de la Fundación para poder hacerlo.

Aprovecho para agradecerles su colaboración y el esfuerzo que poco a poco nos hace ser mejores y poder continuar ofertando la calidad que hasta ahora nos ha hecho merecedores de su confianza.

El Secretario de la fundación

Luis León

COMPOSICIÓN DEL PATRONATO.

Presidente:

Don Javier de Miguel

Secretario:

Don Luis León Tirado

Vocales

**Don JOSÉ LUIS MEDINA
Don JESUS CASADO
Doña MARÍA LUISA SALVADOR
Don JULIO CARRILLO
Doña M^a LUISA PRATS
Doña MARISOL BARBERO
Don VALENTIN RODRIGUEZ
Doña MARÍA MARTÍNEZ
Don VÍCTOR BELATEGUI
Doña MARÍA LOURDES GONZÁLEZ**

REUNIONES DEL PATRONATO.

Los Estatutos prevén un mínimo de dos reuniones anuales (una por semestre), en este periodo se han celebrado las siguientes reuniones:

- Enero
- Junio

De cada una de las reuniones se levanta su correspondiente Acta y se transcribe en el Libro de Actas, donde queda depositada.

ACTIVIDADES

Durante este periodo la Fundación Docente ha patrocinado y realizado las siguientes actividades:

Actividades Deportivas

Maratones de Fútbol Sala

Durante el curso se han organizado 10 Maratones de Fútbol Sala los Sábados, en los que han participado un total de 275 alumnos y alumnas de los distintos cursos de E. Primaria y E. Secundaria.

La aportación de la Fundación ha sido de:

Total	2050 €
-------	---------------



Baloncesto

Durante este curso se ha continuado y ampliado la oferta de la Escuela de Baloncesto, en la que participan un total de 153 alumnos y alumnas, de los cuales varios grupos se ha inscrito en los Juegos Deportivos Municipales.

La aportación de la Fundación ha sido de:

Total	10.000 €
-------	-----------------

Liga Interna.

A lo largo del curso se viene realizando en el centro una "Liga Interna" de Fútbol Sala y Baloncesto en la que la Fundación colabora económicamente.

La aportación de la Fundación ha sido de:

Total	1.460 €
-------	----------------

Juegos Deportivos Municipales.

La Fundación Docente colabora económicamente con las cuotas destinadas a Fichas para la participación en los Juegos Deportivos Municipales en Baloncesto y Fútbol Sala.

La aportación de la Fundación ha sido de:

Total	1.620 €
-------	----------------

Actividades Culturales

Escuela de Ajedrez.

Durante este curso la Fundación ha patrocinado los Talleres de Ajedrez con una participación de 105 alumnos en Educación Primaria y Secundaria.



La aportación de la Fundación ha sido de:

Total	1.510 €
-------	----------------

Escuela de Teatro

Durante este curso la Escuela de Teatro ha realizado un total de 3 obras de Teatro, en las que han participado un total de 85 alumnos en Educación Primaria y Secundaria.

La aportación de la Fundación ha sido de:

Total	2.950 €
-------	----------------

Actividades Educativas.

Todas aquellas excursiones que no están patrocinadas por el Ayuntamiento de Madrid son subvencionadas por la Fundación Docente, de forma que no supongan un coste para los Socios de la misma. El resto de alumnos que no pertenecen a la Fundación deben abonar, la cantidad de 20 €, según se aprobó en el Consejo Escolar de fecha **29 de Junio de 2009** a propuesta del Patronato de la fundación. Debido a los recortes realizados por la administración el coste de estas actividades se ha visto incrementado en el coste de los autobuses, que casi el coste de los mismos ha tenido que ser sufragado por la Fundación.

La aportación de la Fundación ha sido de:

Concepto	Importe
Autobuses	18.000 €
Entradas	6.000 €
Total	17.800 €

La Vera:

Como Actividad de Fin de Etapa, el Centro organiza una actividad medioambiental de una semana de duración a La Vera (Cáceres), en esta actividad han participado 66 alumnos y alumnas de 6º de Primaria. La Fundación ha colaborado con una "Beca" de 65 € a todos los alumnos Socios de la misma.

Alumnos participantes en la actividad

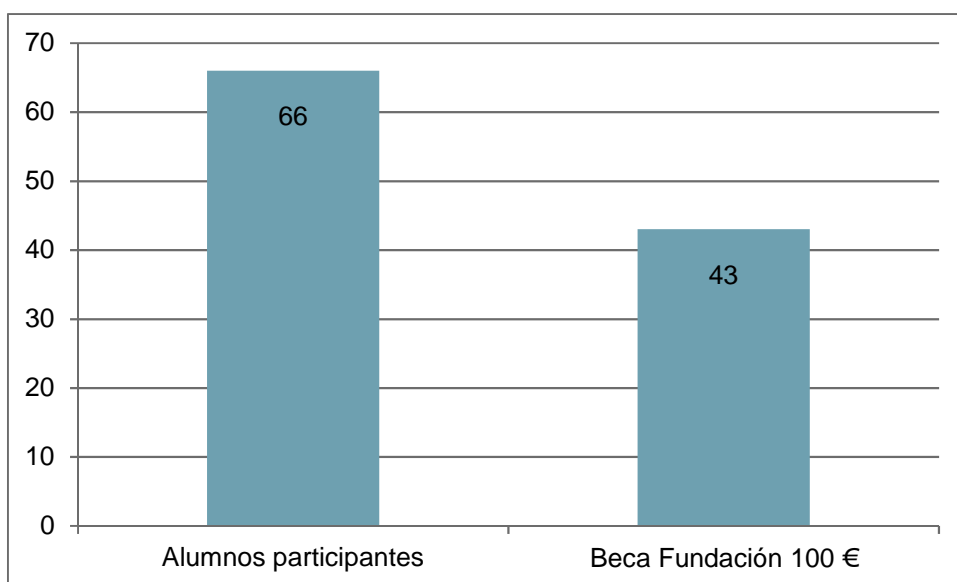

-) Alumnos Participantes:66
-) Alumnos Socios de la Fundación Becados con 65 €:.....43
-) Alumnos que no han obtenido Beca al no ser socios23

Aportación económica de la Fundación



-) Coste Total de la Actividad: 19.140,00 €
-) Aportación de la Fundación a sus Socios con 65 €:..... 2.795,00 €

Benalmádena:

Como actividad de Final de Ciclo, El Centro organiza una actividad Lúdico-Cultural de una semana a Benalmádena. En esta actividad han participado 35 alumnos y alumnas de 2º de ESO. La Fundación ha colaborado con una "Beca" de 60 € a todos los alumnos Socios de la misma.

Alumnos participantes en la actividad

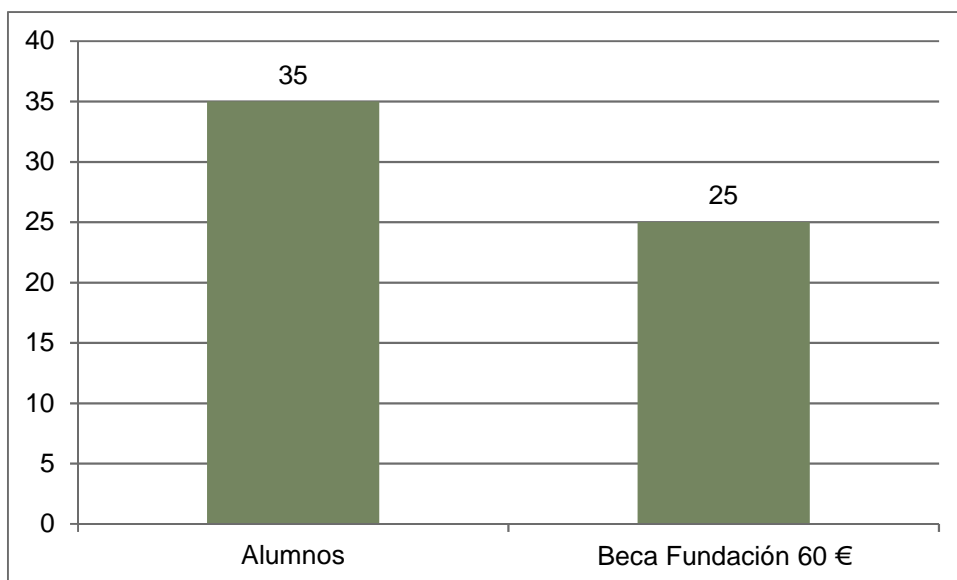

-) Alumnos Participantes: 35
-) Alumnos Socios de la Fundación Becados con 60 €:..... 25
-) Alumnos que no han obtenido Beca al no ser socios.... 10

Aportación económica de la Fundación



-) Coste Total de la Actividad: 16.100,00 €
-) Aportación de la Fundación a sus Socios con 60 €:..... 1.500,00 €

Campus Multideporte:

En su XI edición el Campus Multideporte Organizado por el Centro en San Mamés de quince días de duración, han participado alumnos de 7 a 14 años. La Fundación ha colaborado con una "Beca" de 50 € a todos los alumnos Socios de la misma.

Alumnos participantes en la actividad

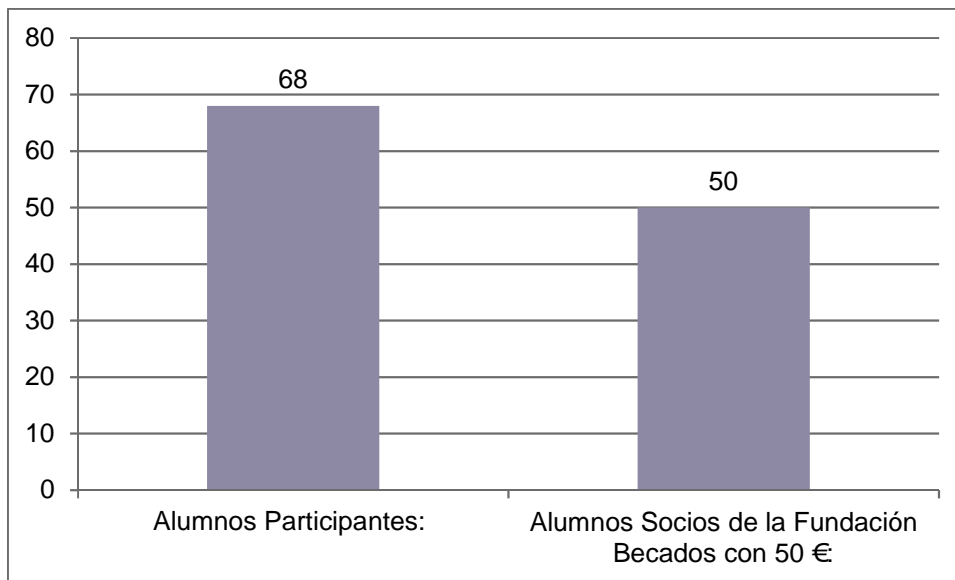

-) Alumnos Participantes: 68
-) Alumnos Socios de la Fundación Becados con 50 €:..... 50
-) Alumnos que no han obtenido Beca al no ser socios 18

Aportación económica de la Fundación



-) Coste Total de la Actividad: 29.240,00 €
-) Aportación de la Fundación a sus Socios con 50 €:..... 2.500,00 €

Italia

Como actividad de Final de Etapa, El Centro organiza una actividad Cultural de una semana de duración a Italia. En esta actividad han participado 63 alumnos y alumnas de 4º de ESO. La Fundación ha colaborado con una "Beca" de 50 € a todos los alumnos Socios de la misma.

Alumnos participantes en la actividad

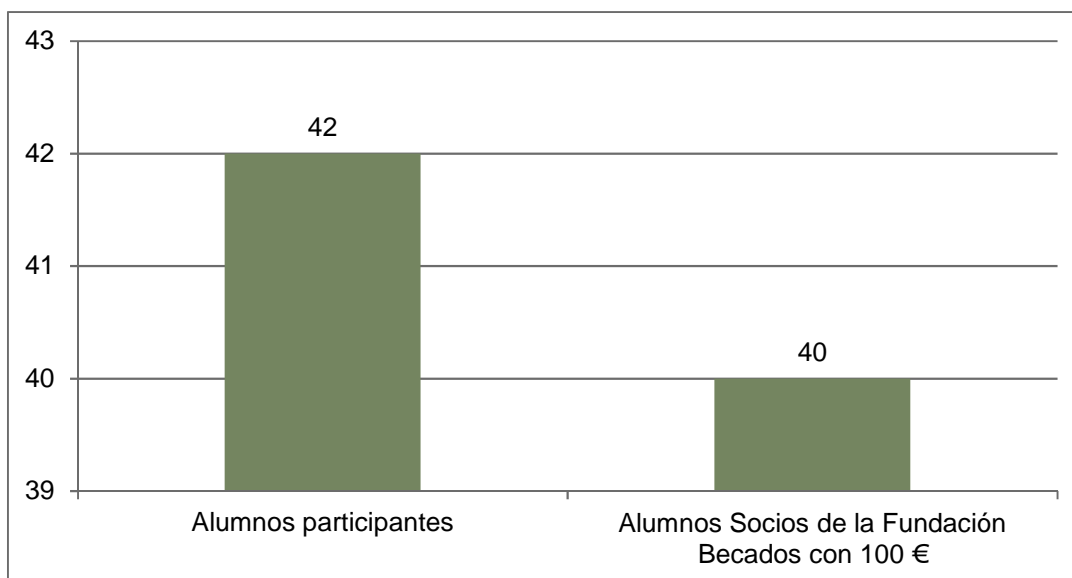

-) Alumnos Participantes: 42
-) Alumnos Socios de la Fundación Becados con 100 €:... 40
-) Alumnos que no han obtenido Beca al no ser socios..... 2

Aportación económica de la Fundación



-) Coste Total de la Actividad: 36.960,00 €
-) Aportación de la Fundación a sus Socios con 100 €:..... 4.000,00 €

Ayudas en Actividades y Servicios del Centro

La Fundación Docente colabora financiando una parte del coste en las actividades y servicios que ofrece el centro.

A continuación se detallan las aportaciones realizadas por la Fundación a los servicios y actividades

Servicio de Guardería:

El Servicio de Guardería es uno de los servicios más demandados al Colegio permitiendo a los padres que tienen que entrar a sus trabajos pronto, dejar al niño en el Colegio a horas tempranas o bien en los periodos de jornada continuada recogerlos un poco más tarde.

Alumnos beneficiarios de la subvención	432
Subvención de la Fundación a los Socios que usan el servicio de Guardería	2.516,00 €

Actividades Extraescolares

Alumnos beneficiarios de la subvención	33
Subvención de la Fundación a los Socios que asisten a la actividad de Baile	1.320,00 €
Alumnos beneficiarios de la subvención	79
Subvención de la Fundación a los Socios que asisten a la actividad de Fútbol Sala	3.900,00 €
Alumnos beneficiarios de la subvención	31
Subvención de la Fundación a los Socios que asisten a la actividad de Inglés	1.240,00 €
Alumnos beneficiarios de la subvención	46
Subvención de la Fundación a los Socios que asisten a la actividad de Informática	2.160,00 €
Alumnos beneficiarios de la subvención	78
Subvención de la Fundación a los Socios que asisten a la actividad de Escuela de Música	10.200,00 €

Pipo Club Online:

El Centro consciente de la importancia de las Nuevas Tecnologías Aplicadas a la Educación viene utilizando en la etapa de Educación Infantil y Educación Primaria un recurso Online denominado Pipo Club, dicho recurso cuenta con miles de ejercicios estructurados por edades y contenidos.

pipo.smbosque.es

Asimismo, la Fundación patrocina el acceso a todos aquellos Socios de la Fundación que lo soliciten podrán utilizar a través de Internet desde la página Web *pipo.smbosque.es*, actualmente contamos con 387 usuarios y más de 1.800.000 visitas anuales.

El coste de dicha aportación asciende a 2.421,36 € anuales.

EQUIPACIÓN

Equipamiento Informático

A lo largo del curso la Fundación ha colaborado en la equipación de los centros con material informático, continuando con la apuesta del centro en Nuevas Tecnologías:

Educación Infantil y Primaria:

Se modifica la red Wifi del Centro de Gaviota 53, dando cobertura a todo el edificio para poder usar internet en todas las aulas.

Educación Secundaria:

Se ha incrementado el número de "Cañones" y ordenadores portátiles para el profesorado, Instalándose 3 "Cañones" en aulas comunes dotándolas además de equipo de sonido.

Además se dota a los profesores de 3 "Cañones" más "móviles" para poder utilizarlos en cualquier aula de Secundaria,

La aportación de la Fundación ha sido de:

Concepto	Importe
Instalación de Red Wifi	1.410 €
6 Proyector y Material de instalación	2.200 €
3 Pantallas de proyección	400 €
6 Altavoces amplificados.	320 €
3 Ordenadores Portatiles con unidad DVD	1.800 €
Total	6.130 €

CONVIVENCIA-DISCIPLINA

“La Convivencia escolar es el conjunto de normas, pautas y comportamientos que crean el clima adecuado para desarrollar las actividades educativas y que facilitan la aceptación y el respeto del otro como persona, asumiendo que las diferencias son enriquecedoras. “

Decreto 15/2007 de 19 de abril

El Colegio Santa María del Bosque es uno de los centros de Carabanchel con menos incidencias relacionadas con la disciplina. Esto es posible gracias a que un equipo de profesores (**1 en Educación Primaria, 2 en I Ciclo de Educación Secundaria y 2 en II Ciclo de Educación Secundaria y Bachillerato**) cuenta con horas dedicadas a mantener la Convivencia en el Centro. Lo que permite “atajar” casi de forma inmediata cualquier alteración en la marcha normal de las actividades del centro lo que nos permite obtener una excelente valoración en esta parcela por parte de la Inspección Educativa.

Esta dedicación horaria no sería posible sin la aportación que la Fundación Docente realiza al Colegio para poder afrontar los gastos que conlleva dicha dedicación horaria.

Dicha aportación asciende a 7.200,00 € anuales

MEJORAS EN LAS INSTALACIONES

Se han realizado mejoras en los centros que continuarán a lo largo de los distintos cursos.

Mejoras en Gaviota 53.

Se han realizado reparaciones de carácter general de mantenimiento y conservación de las instalaciones.

Se han realizado obras en los baños del colegio, remodelándolos por completo

Pintura de todas las aulas e instalaciones.

Mejoras en Gaviota 31.

Se han realizado reparaciones de mantenimiento y conservación.

Se han realizado obras en los baños del colegio, remodelándolos por completo

Pintura de todas las aulas e instalaciones.

Mejoras en Gaviota 14

Pintura de todas las aulas e instalaciones

Aportaciones de la fundación a estas mejoras:

Concepto	Importe
Gaviota 53	20.800 €
Gaviota 31	27.500 €
Gaviota 14	11.600 €
Total	59.900 €

BECAS DE ESTUDIOS.

Póliza de Estudios para los Socios de la Fundación

El Colegio Santa María del Bosque cuenta con una **póliza de estudios** para que los niños puedan terminar sus estudios en el Colegio que han escogido desde la infancia si tuvieran la desgracia que su padre falleciera o quedara con una incapacidad permanente los estudios de sus hijos quedan garantizados.

En el Colegio Santa María del Bosque, todos los socios de la Fundación cuentan con esa **póliza de estudios** para que sus hijos puedan terminar su educación en el centro sin que ello suponga un coste añadido a la cuota mensual de la Fundación.

El 28 de febrero de 1994, en la primera reunión del Patronato de la Fundación, se leyeron los acuerdos entre el Titular del Colegio Santa María del Bosque, Escolar Cervera S.A. , y el Patronato de la Fundación, y el acuerdo n.º 8, textualmente dice así:

“El Colegio ofrecerá una beca para que puedan realizar los 12 años de enseñanza reglada más dos de repetición a aquellos alumnos, socios de la Fundación,, que pierdan al padre, o quede éste con incapacidad laboral permanente”.

Estos niños becarios no tienen que pagar ninguna cuota a la Fundación, y además, reciben una beca del Colegio para poder finalizar en él los estudios de Bachillerato-Loe, pudiendo repetir un año en E.S.O. y otro año en Bachillerato.

Reducción en las Cuotas de Bachillerato.

La Fundación Docente establece una Beca de 3 € mensuales en las cotas de bachillerato por cada año que el alumno o alumna ha colaborado con la Fundación, pudiendo obtener hasta 30 € de descuento en las mensualidades correspondientes a Enseñanza Reglada (Bachillerato).

Otras Becas en Bachillerato

La Fundación Docente, consciente de la situación económica que atraviesa nuestra comunidad educativa, ofrece la posibilidad de obtener una beca en Enseñanza Reglada de Bachillerato para todos aquellos alumnos que tengan dificultades en abonar íntegramente el coste de la Enseñanza Reglada.

La Concesión de esta ayuda, que varía en función de las necesidades del alumno/a, supone un “adelanto” a las Becas concedidas por el MEC y compromete al alumno a solicitarla, así como a reintegrar el importe adelantado por la Fundación de forma que en cursos sucesivos otros alumnos puedan beneficiarse de esta.

Asimismo, el alumno deberá aprobar el 50% de las materias en las que este matriculado ya que en caso contrario deberá reintegrar el importe de la beca concedida.

Ayudas y Becas Concedidas

1º de Bachillerato	Alumnos Beneficiarios	Importe
Reducción Cuotas Bachillerato 30 €	25	7.500,00 €
Otras Reducciones en Cuotas	11	1.860,00 €
Otras Becas Bachillerato	13	18.550,00 €
Orfandad	1	2.700,00 €
Total		30.610,00 €

Alumnos Beneficiarios de 1º de Bachillerato por tipo de ayuda:

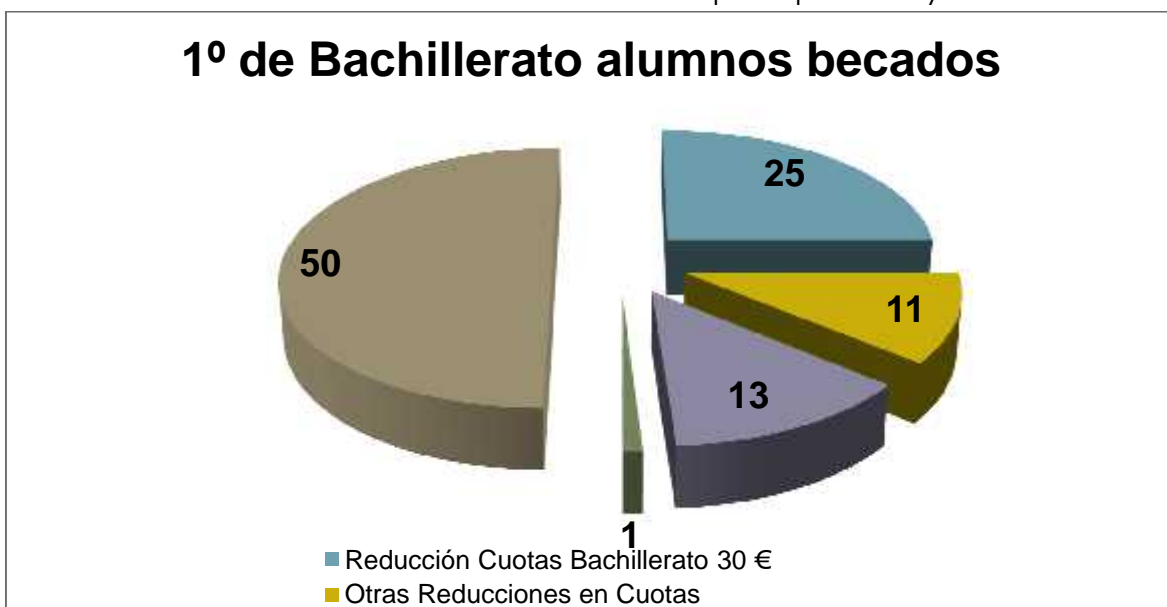

Importes por tipo de ayuda en 1º de Bachillerato

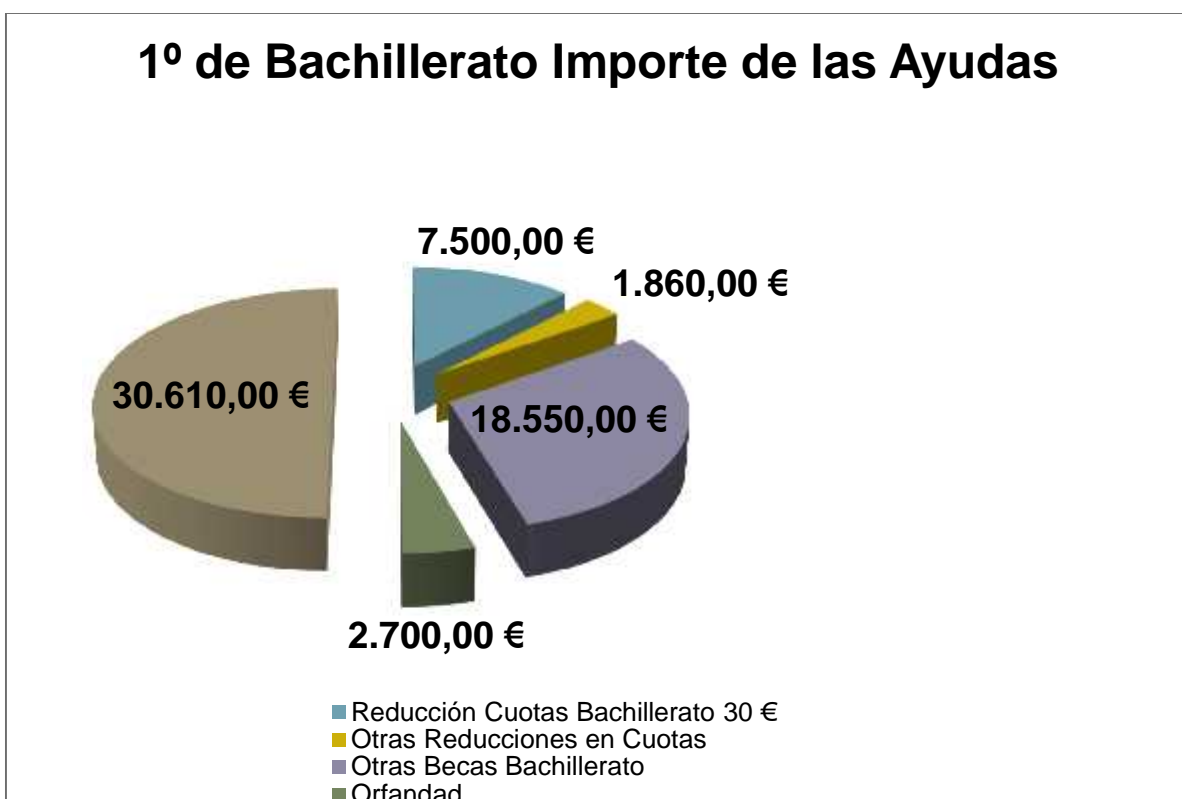

2º de Bachillerato	Alumnos Becados	Importe
Reducción Cuotas Bachillerato 30 €	27	7.290,00 €
Otras Reducciones en Cuotas	10	3.438,00 €
Otras Becas Bachillerato	17	28.980,00 €
Orfandad	2	2.610,00 €
Total		42.318,00 €

Alumnos Beneficiarios de 2º de Bachillerato por tipo de ayuda:

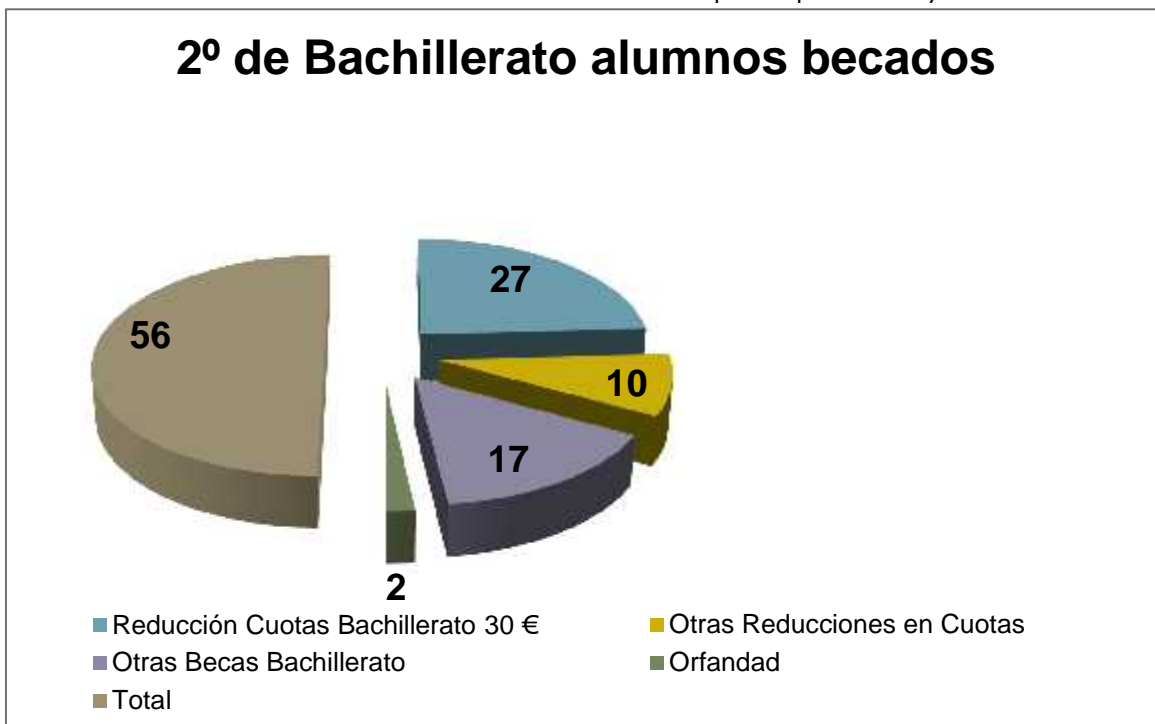

Importes por tipo de ayuda en 1º de Bachillerato

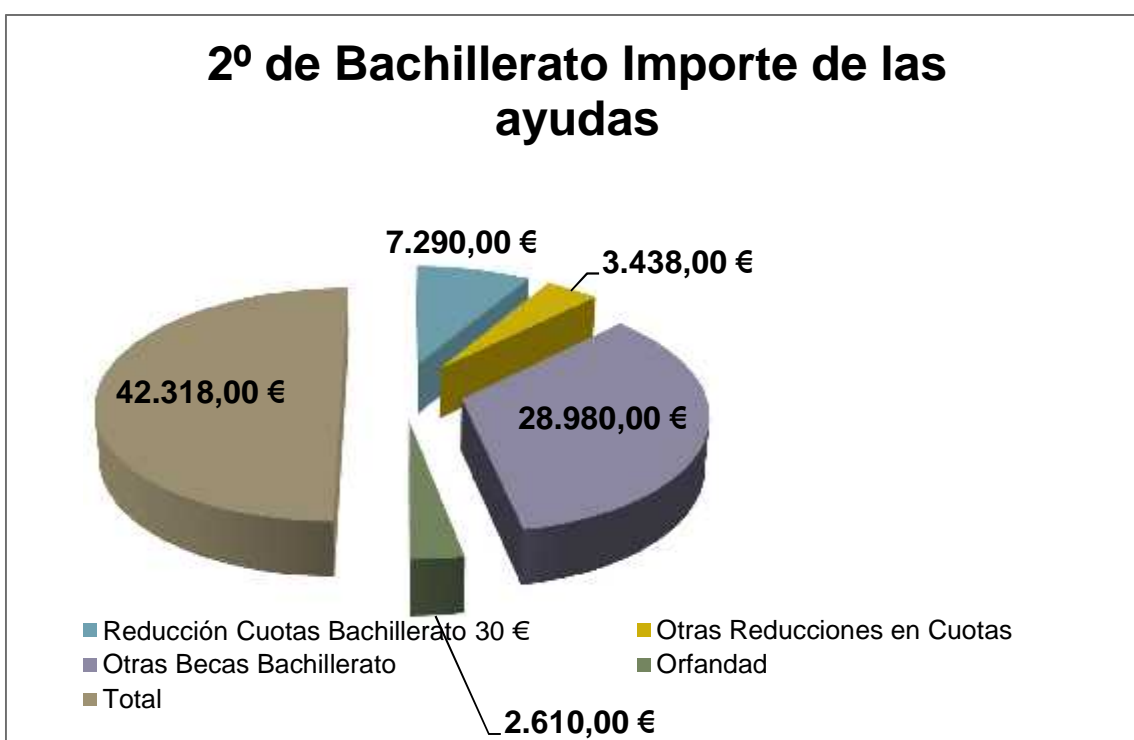

BECAS A LOS SOCIOS DE LA FUNDACIÓN EN ETAPAS CONCERTADAS

Durante la Enseñanza concertada, en la que los alumnos no tienen que abonar cuotas por Enseñanza Reglada, la Fundación Docente Santa María del Bosque concede una serie de Becas a los alumnos que se encuentran en diferentes situaciones:

-) Beca por orfandad:
Gratuidad en la Cuota de la Fundación Docente en los niveles concertados.
-) Beca al Tercer Hermano:
El tercer hermano matriculado en el Colegio obtendrá una Beca del 50% en las cuotas de la Fundación.
-) Becas Temporales (Por un Curso):
Destinada a aquellos alumnos que de forma temporal no dispongan de suficientes recursos económicos para afrontar la cuota de la Fundación. Para la obtención de dicha Beca deben justificarse los ingresos de la unidad familiar y serán renovadas anualmente.

Alumnos Becados en las Cuotas de la Fundación.

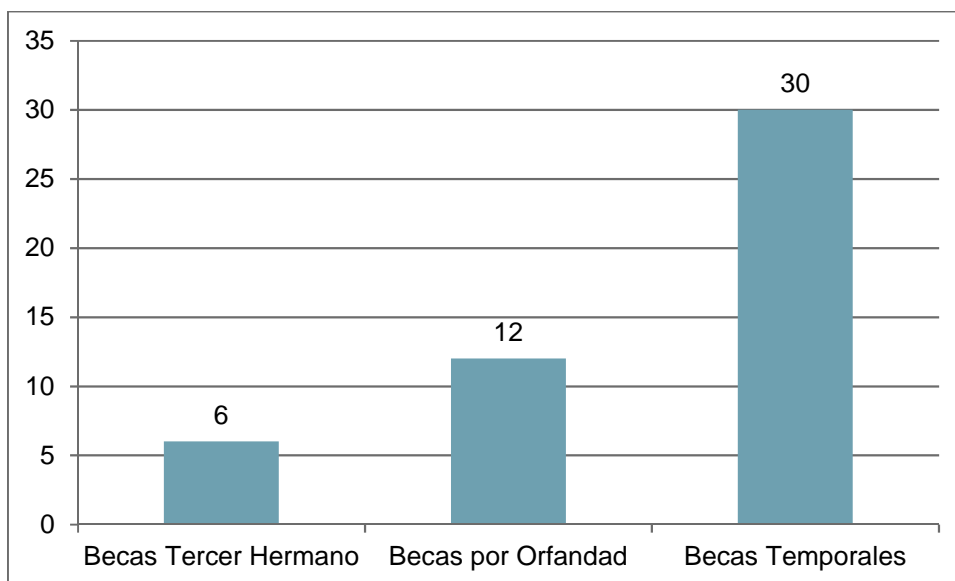

Importes por tipo de ayuda.

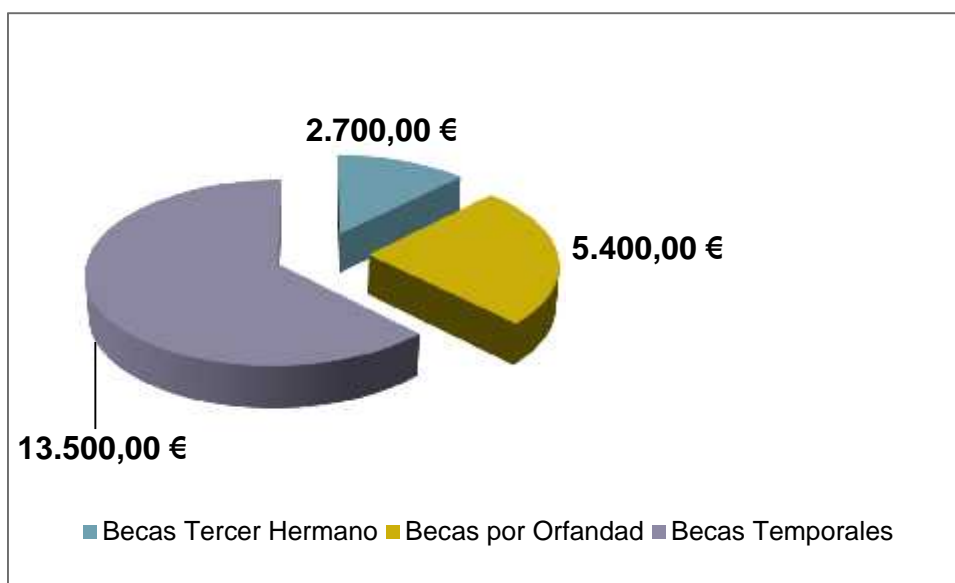

)	Becas por Tercer Hermano Matriculado.....	2.700,00 €
)	Becas por Orfandad	5.400,00 €
)	Becas Temporales.....	13.500,00 €
	Total Becas en Cuotas de Fundación	21.600,00 €

COLABORAN CON LA FUNDACIÓN

Coro de la Fundación Docente Santa María del Bosque:

El Coro de la fundación Docente Santa María del Bosque dirigido por Don Moises Gómez y compuesto por alumnos y alumnas del Colegio lleva más de tres años ofreciéndonos con sus voces un repertorio variado y de calidad.



Piscina Vitacua.

El Colegio Santa María del Bosque y La Fundación Docente Santa María del Bosque continuando con el objetivo de ofrecer a sus alumnos y socios actividades y servicios de calidad e interés, ha suscrito un acuerdo con la Escuela de Natación Vitacua/Spa Balneario (C/ Clara Campoamor, 9) por el cual los alumnos pueden beneficiarse de interesantes descuentos tanto en la matrícula como en las cuotas mensuales.

Vitacua, cuenta con varios años de experiencia en la enseñanza de esta actividad, nos proponen un aprendizaje rápido y divertido. Los niños no sólo aprenden a desenvolverse en el medio acuático sino también desarrollarán su autonomía y recursos motrices y sociales con su monitor y compañeros.

INSTALACIONES: Piscina de 18X10 y 1,40 Cm. De profundidad ideal para el aprendizaje infantil y adulto.

3 Vestuarios amplios con duchas, secadores y cambiadores de bebés para mayor comodidad.

Monitores: Todos los monitores son titulados y cualificados con amplia experiencia en el sector de la natación tanto con bebés como con adultos.

Grupos: Grupos de 8 a 10 niños según su nivel.

INFORME ECONÓMICO

Actividades Deportivas	
Maratones	2.050,00 €
Baloncesto	10.000,00 €
Liga Interna	1.460,00 €
Juegos Deportivos M	1.620,00 €
Total Actividades Deportivas	15.130,00 €
Actividades Culturales	
Escuela de Ajedrez	1.510,00 €
Escuela de Teatro	2.950,00 €
Total Actividades Culturales	4.460,00 €
Actividades/Excursiones	
Autocares / Entradas	17.800,00 €
La Vera	2.795,00 €
Benalmádena	1.500,00 €
Campus	2.500,00 €
Italia	4.000,00 €
Pipo Club Online	2.421,36 €
Total Actividades/Excursiones	31.016,36 €
Actividades Extraescolares	
Baile	1.320,00 €
Fútbol Sala	3.900,00 €
Inglés	1.240,00 €
Informática	2.160,00 €
Escuela de Música	10.200,00 €
Total Actividades Extraescolares	18.820,00 €
Servicio de Guardería	
Servicio de Guardería	2.516,00 €
Total Servicio de Guardería	2.516,00 €
Equipación y Mantenimiento	
Equipamiento Informático	6.130,00 €
Mejoras en las Instalaciones	59.900,00 €
Total Equipación	66.030,00 €
Convivencia y Disciplina	
5 Profesores responsables de la Convivencia	7.200,00 €
Total Convivencia y Disciplina	7.200,00 €
Becas de Estudio	
1º Bachillerato	30.610,00 €
2º Bachillerato	42.318,00 €
Total Becas de Estudios	72.928,00 €
Becas Cuotas Fundación	
Becas Orfandad	5.400,00 €
Becas 3 Hermano	2.700,00 €
Becas Temporales	13.500,00 €
Total Becas Cuotas Fundación	21.600,00 €

MEMORIA ANUAL DE LA FUNDACIÓN DOCENTE SANTA MARÍA DEL BOSQUE
2014-2015

Otros Gastos	
Devolución de Recibos	450,00 €
Adecuación de la fundación a la Ley de Protección de Datos	600,00 €
Otros Gastos	90,28 €
Correspondencia Bancaria	4,44 €
Total Gastos Fundación	240.845,08 €

Aportaciones Totales de la Fundación al Colegio	
Ingresos Fundación (Cuotas de los Socios)	224.885,00 €
Otros Ingresos de la Fundación Docente	
Reintegro de Otras Becas en Bachillerato	15.000,00 €
Total Ingresos de la Fundación	239.885,00 €

Ingresos Fundación - Gastos	-960,08 €
------------------------------------	------------------

EL FUTURO DE LA FUNDACIÓN

La Fundación se sustenta únicamente con las cuotas de nuestros Socios. Sin el apoyo de todos los padres y madres no sería posible la mejora y el sostenimiento del Colegio como centro concertado.

Asimismo los programas que se están instaurando en el centro, Aprendizaje Cooperativo, Potenciación de las áreas de Matemáticas en Inglés, inclusión de profesorado nativo en lengua inglesa a las aulas, repercuten directamente en la calidad de la enseñanza y nos permite obtener unos excelentes resultados en las pruebas de la PAU del 100% de aprobados así como en las Pruebas de CDI y LEA.

Conscientes de la situación que muchas de nuestras familias están atravesando y del gran esfuerzo que están realizando abonando mes a mes las cuotas de la Fundación consideramos nuestro deber continuar ofreciendo y ampliando las actividades y servicios de las que son beneficiarios.

Por todo ello la Fundación Docente Santa María del Bosque continuará ofreciendo las actividades y servicios que actualmente ofrece así como otros que repercutan "Directamente" en la calidad de la enseñanza a sus Socios.



“Porque Codo con Codo hacemos un Colegio mejor”



Fundación Docente Santa María del Bosque